



МИАССМЕБЕЛЬ

Набор (комплект) мебели для комнат
"Престиж"

Мебель для гостиной

Партия №

Цвет :



EAC

Витрина однодверная

Инструкция по сборке,
уходу и эксплуатации

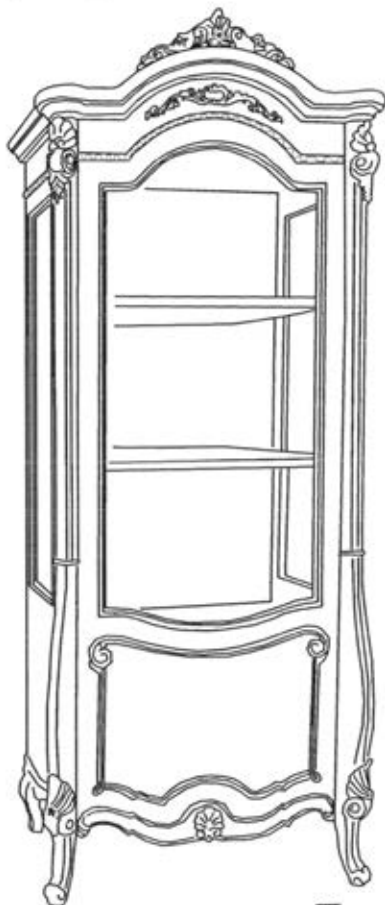

Предприятие-изготовитель:
ЗАО "Миассмебель", Россия, 456303,
Челябинская обл., г. Миасс, ул. 60 лет Октября, 13

Габаритные размеры изделия 2236x904x552

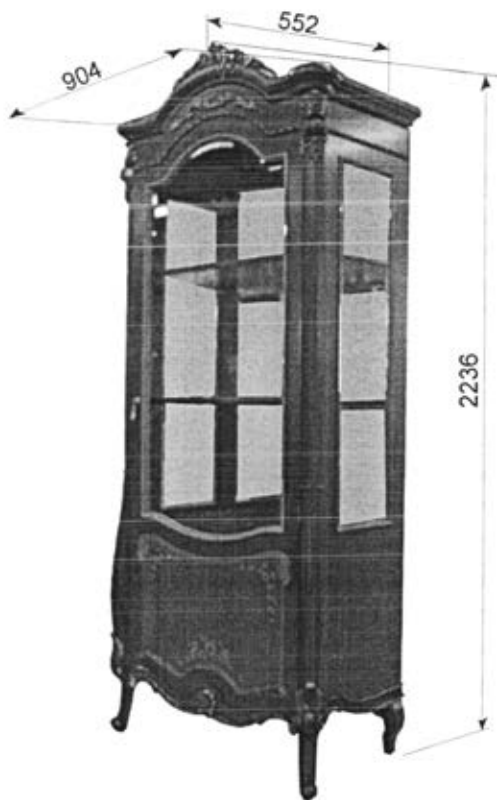

Благодарим Вас за выбор продукции, выпускаемой под торговой маркой "Миассмебель". Наши изделия разработаны в соответствии с высокими требованиями качества, функциональности и дизайна. Мы уверены, что Вы будете довольны приобретением нового изделия от нашей фирмы.

Перед началом сборки изделия внимательно прочитайте данную инструкцию, в которой содержится полная информация о последовательности сборки, а также рекомендации по правильной эксплуатации и уходу за ним.

Изготовитель оставляет за собой право совершенствования конструкции изделия, замены лицевой фурнитуры на более современную без внесения изменений в настоящую инструкцию, так как предприятие постоянно работает над улучшением выпускаемой продукции.

Общие рекомендации по сборке

Будьте аккуратны при сборке изделия!!!

Для удобства, рекомендуем производить сборку изделия вдвоем. Для сборки необходимо иметь молоток и отвертки с крестообразным и с прямым шлицем.

Перед началом сборки рекомендуем Вам проверить наличие деталей, фурнитуры и метизов по маркировочной этикетке и комплектовочной ведомости (см. Спецификацию деталей по пакетам и Спецификацию фурнитуры и метизов).

Во избежание повреждения деталей, сборку необходимо производить аккуратно, на прокладочном материале (энергофлексе).

Пользоваться молотком необходимо через мягкую прокладку или деревянный брусок.

В процессе сборки изделия будьте осторожны и внимательны, соблюдайте меры предосторожности при использовании молотка и других инструментов. *Установку саморезов, шурупов, винтов, (метизов)* необходимо производить при помощи отвертки, закручивая по часовой стрелке.

Спецификация деталей по пакетам

№ пакета	№ детали	Наименование	Размер, мм	Кол-во
01-1	03/04	Стенка вертикальная левая/правая	1978x498	1/1
01-2	03/04	Стенка вертикальная левая/правая	1978x498	1/1
01-3	01	Карниз в сборе	904x522	1
	01.05	Корона	396x135	1
	07	Стенка вертикальная соединительная	730x240	2
01-4	02	Стенка горизонтальная нижняя	730x440	1
	05	Стенка горизонтальная средняя	730x432	1
	10	Полка стеклянная	727x386	2
01-5	06	Дверь левая	1952x700	1
	08	Стенка задняя	1321x739	1
	09	Стенка задняя	419x739	1
01-6	06.01	Дверь правая	1952x700	1
	08	Стенка задняя	1321x739	1
	09	Стенка задняя	419x739	1

Фурнитура	1 комплект.
Всего мест	5 мест

Спецификация фурнитуры и метизов

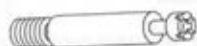

Винт соединительный
-14 шт.



Шкант-8х30
- 18 шт.



Эксцентрик
-14 шт.



Гайка круглая несимметричная -2 шт.



Заглушка
- 14 шт.



Винт с плоской головкой L=65 мм - 2 шт.



Заглушка самоклеющаяся
- 2 шт.



Евровинт
- 4 шт.



Заглушка
- 4 шт.



Винт М4х25
- 1 шт.



Винт М4х30
- 1 шт.



Ручка - капля
- 1 шт.



Шайба металлическая
- 2 шт.



Полкодержатель
- 8 шт.



Проставка 70х70 мм
- 1 шт.



Саморез 3х16
Золото = 8 шт.



Фетровая подставка
- 4 шт.



Цепочка
1 шт.

Саморез 3х13
золото - 4 шт.



Светильник
=1 шт.



Магнитная защелка
- 2 шт.



Саморез 4х40
= 2 шт.



Винт с плоской головкой -4 шт.



Держатель заднего щита = 16 шт.



Саморез 3х13
= 4 шт.

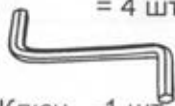

Ключ -1 шт.

Порядок установки крепежной фурнитуры.

Монтаж деталей с помощью эксцентриковой стяжки.

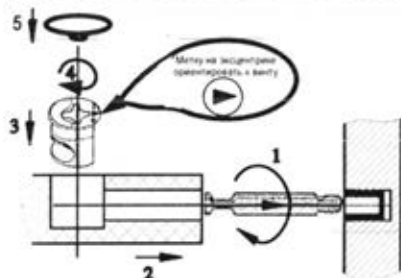

Витрина однодверная выпускается, как изделие с левым расположением двери, так и с правым.

В данной инструкции дано описание сборки витрины с правым расположением двери

Варианты сборки.

Шкаф левый.

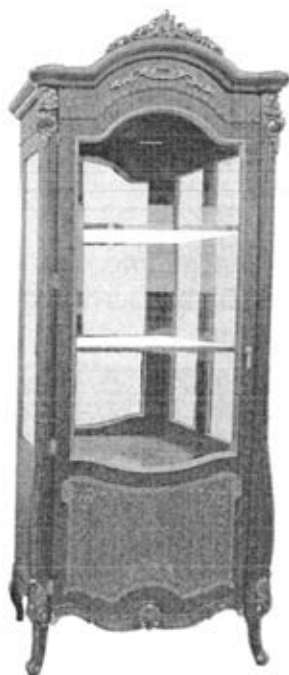

Шкаф правый.

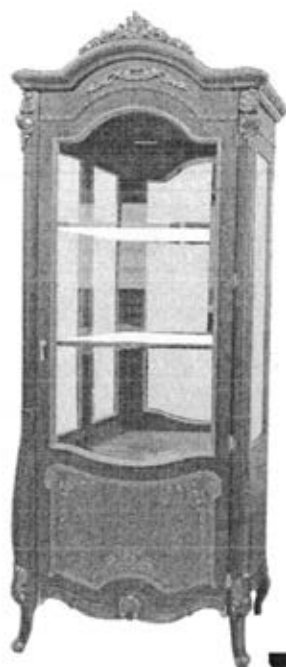

Сборка шкафа (правого)

В отверстия на пласти горизонтальной стенки 02 установить 4 эксцентрика. Обратите особое внимание, что стрелки на эксцентриках должны совпадать с отверстиями в кромке детали. В отверстия на кромках детали установить 4 шканта 8x30.

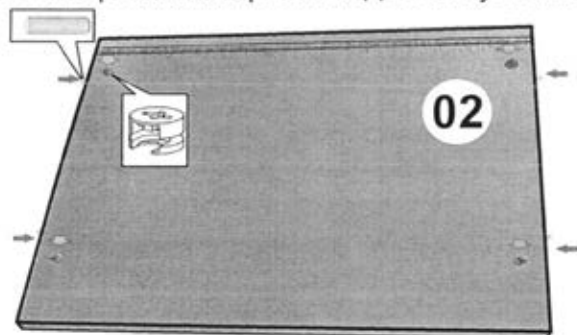

Перевернуть стенку горизонтальную 02 эксцентриками вниз. По имеющейся наклейке установить магнитную защелку и зафиксировать на 2 самореза 3x13

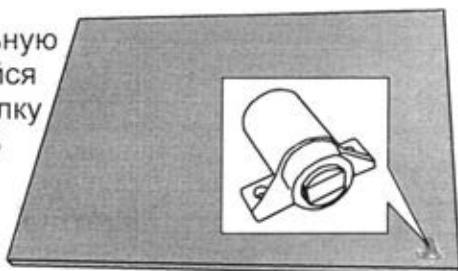

Из пакета с карнизом извлечь ячейки и уложить на место установки витрины, согласно приведенной ниже схемы.

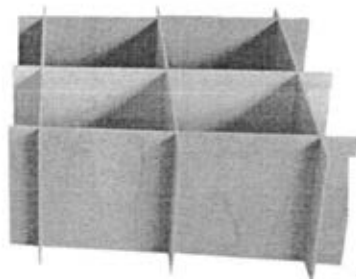

На ячейки сверху уложить стенку горизонтальную 02 эксцентриками вверх.

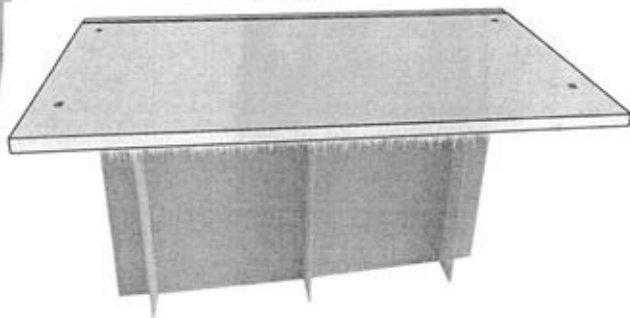

Уложить стенку вертикальную 03 на ровную поверхность на прокладочный материал. В отверстия на пласти детали установить 6 соединительных винтов и 1 эксцентрик.

На ножки наклеить фетровые подставки - 2 шт.



В отверстия на кромке установить шканти 8x30

В отверстия на пласти со стороны колонки установить гайку круглую симметричную, направив шлиц на гайке вертикально вверх.

Аналогично оборудовать правую вертикальную стенку 04.

Установить правую вертикальную стенку 04 соединительными винтами в отверстия в кромке стенки горизонтальной 02

и зафиксировать на эксцентриковую стяжку.

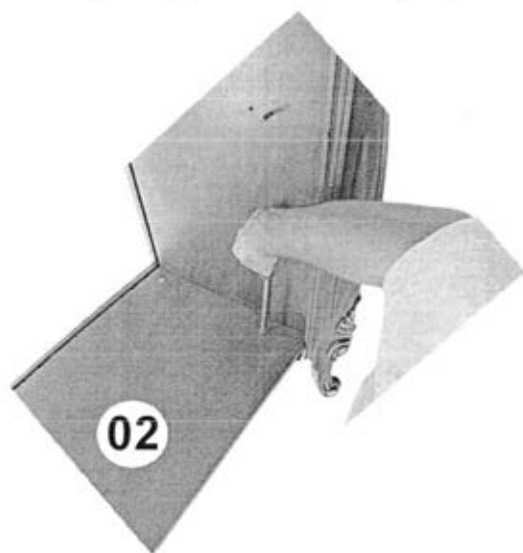

В пазы стенок 02 и 04 установить заднюю стенку 09.

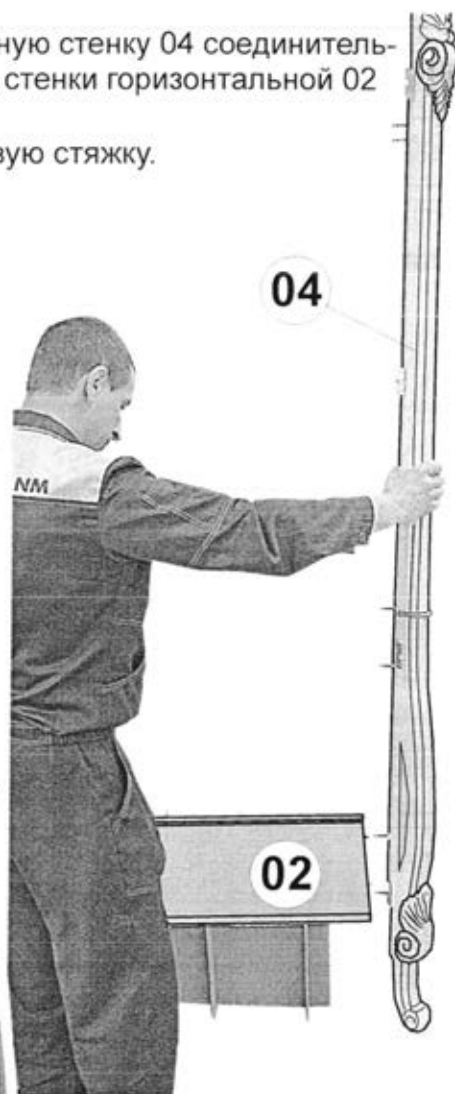
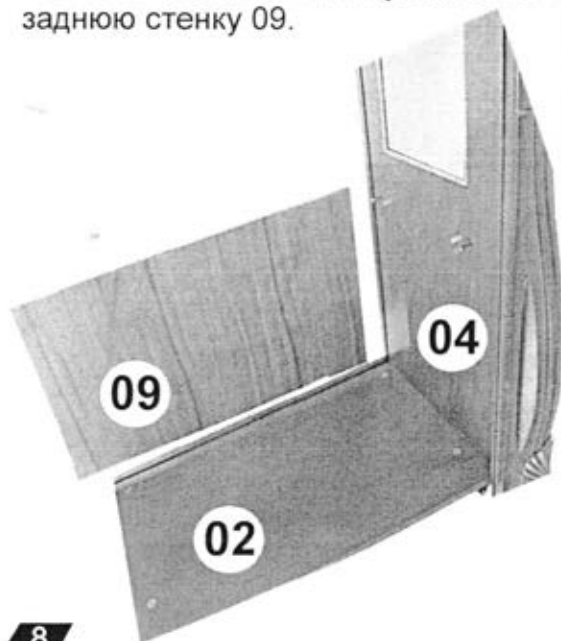

В отверстия на пласти горизонтальной стенки 05 установить 4 эксцентрика. Обратите особое внимание, что стрелки на эксцентриках должны совпадать с отверстиями в кромке детали. В отверстия на кромках детали установить 4 шканта 8x30.

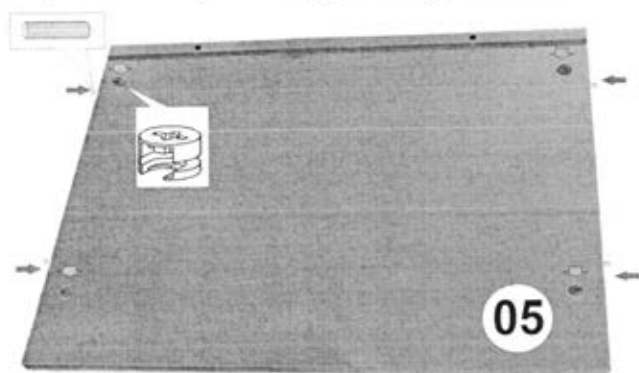

На соединительные винты стенки вертикальной 04 установить стенку горизонтальную 05 таким образом, чтобы задняя стенка 09 вошла в паз стенки 05 и зафиксировать на эксцентриковую стяжку.



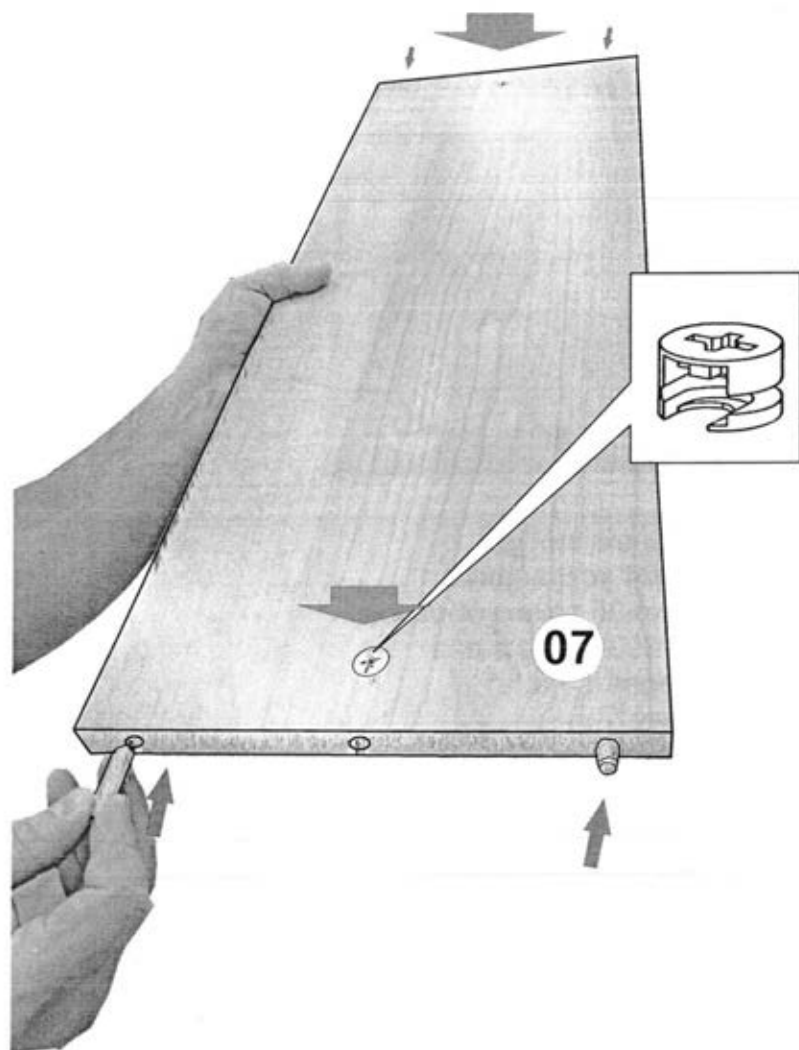

В отверстия на пласти стенок вертикальных соединительных 07 установить по 2 эксцентрика. В отверстия на кромке установить по 2 шканта 8x30.

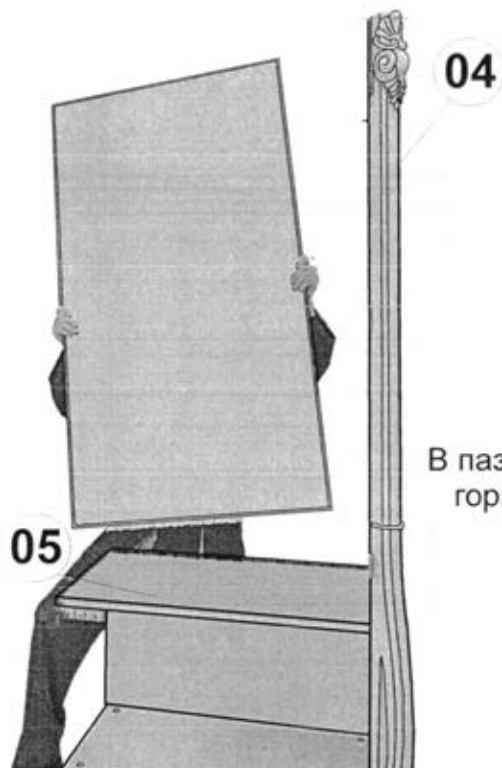

В пазы вертикальной стенки 04 и стенки горизонтальной 05 установить заднюю стенку 08 с зеркалом..

На соединительные винты вертикальной стенки 04 установить две стенки вертикальные соединительные 07 и зафиксировать эксцентриковыми стяжками.

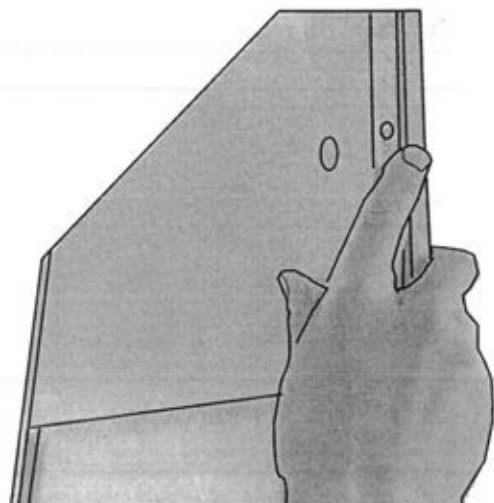
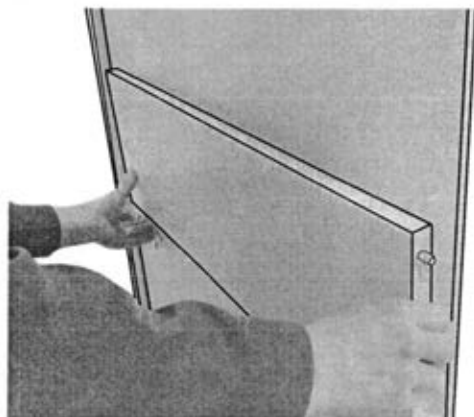

Установить левую вертикальную стенку 03 соединительными винтами в отверстия в кромке стенки горизонтальной 02 и 05, а также стенок вертикальных соединительных 07 и зафиксировать на эксцентриковую стяжку.

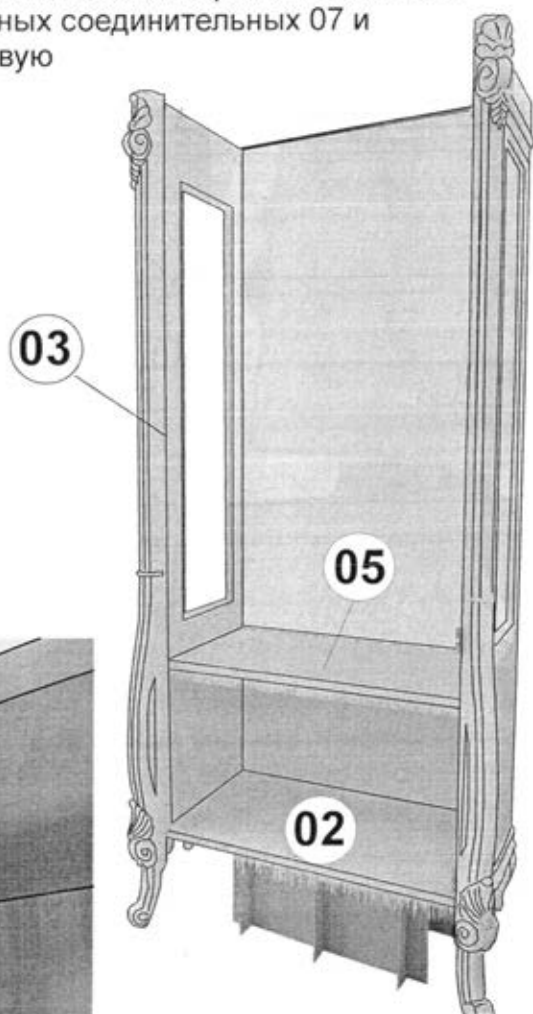
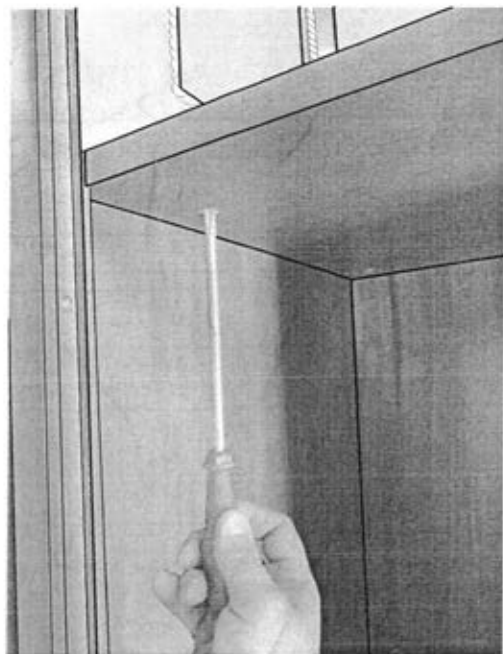

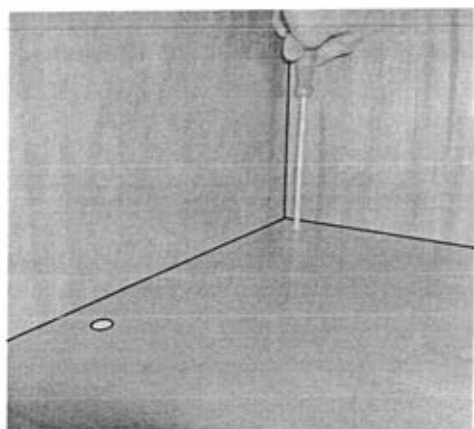

зафиксировать на эксцентриковую стяжку.

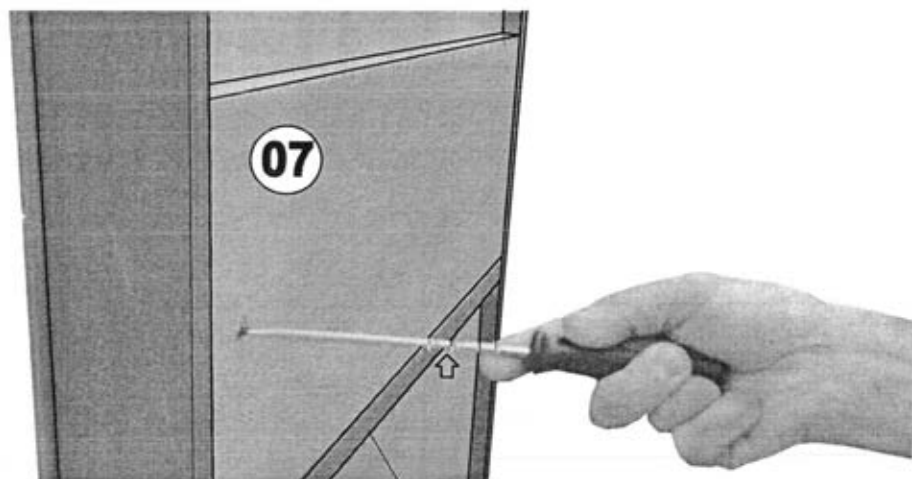

Соединить между собой стенки горизонтальную 05 и вертикальную 07 при помощи евровинтов.

Наклонить витрину вперед, опираясь на передние опорные ножки. Осторожно извлечь ячейки.

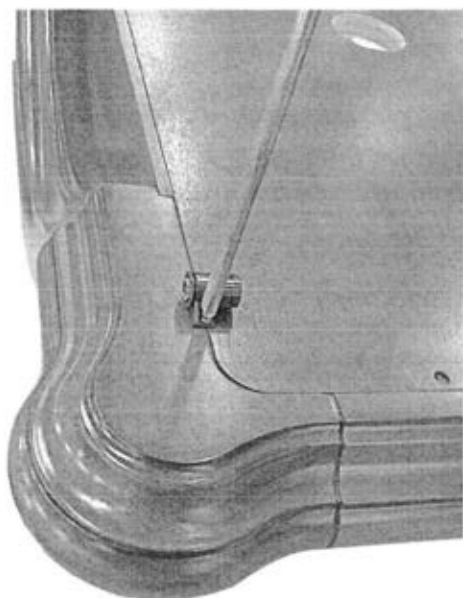

По имеющейся наклейке на карниз в сборе 01 установить магнитную защелку и зафиксировать на 2 самореза 3x13

ВНИМАНИЕ!!!

Наклейки расположены по двум сторонам карниза. На рисунке показано установка магнитной защелки для правого варианта.

Уложить карниз в сборе 01 на ровную поверхность на укрывной материал. В отверстия на пласти детали установить 2 соединительных винта.

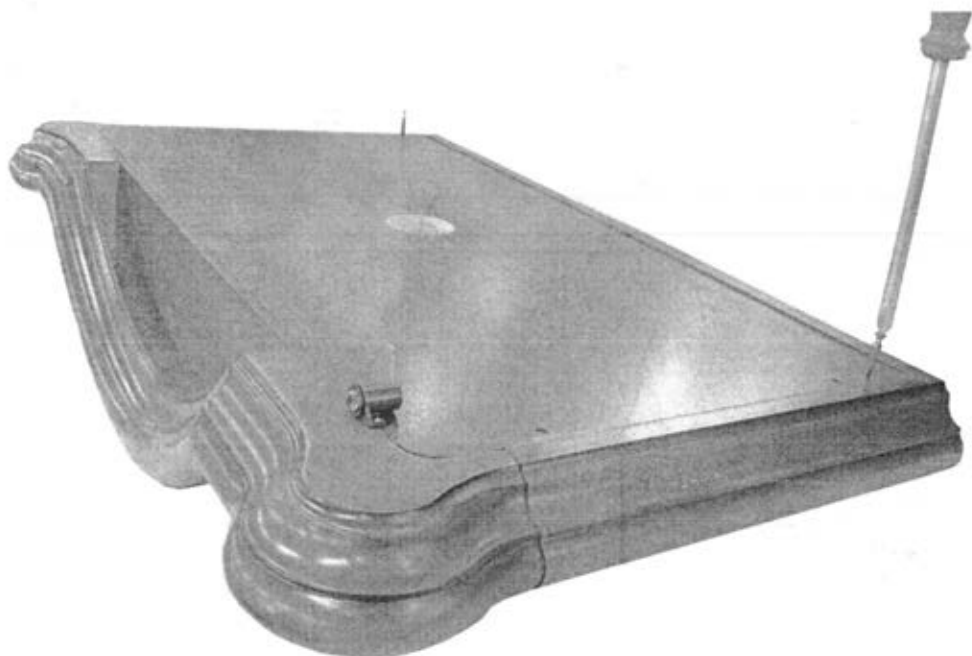

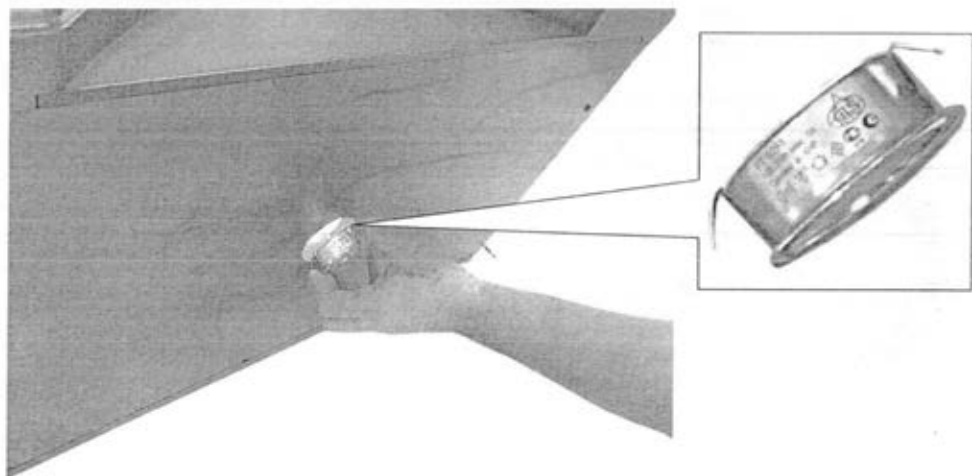

В отверстие на стенке горизонтальной карниза в сборе 01 установить светильник.

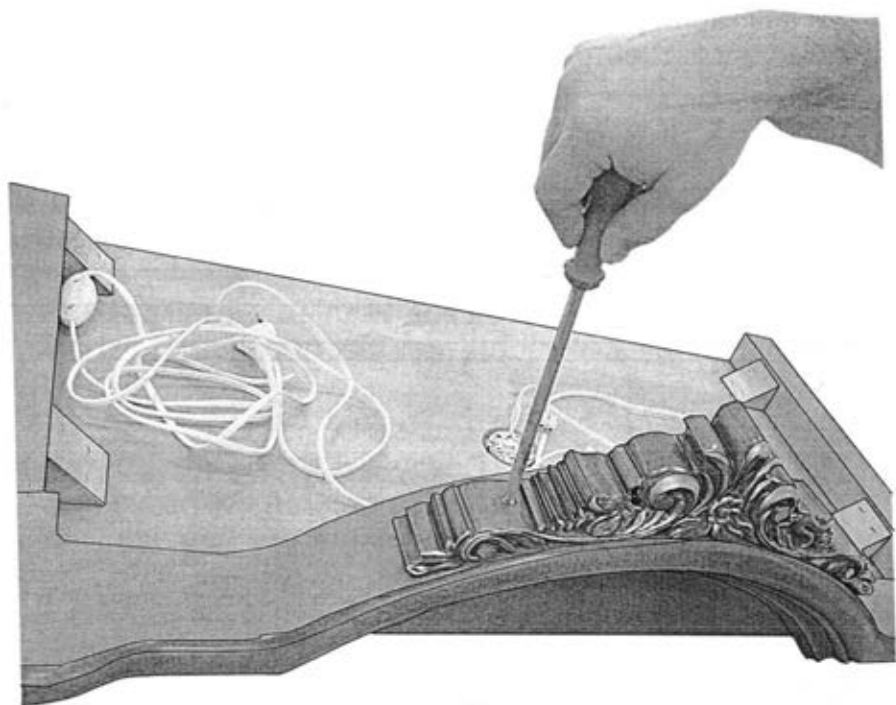

Установить корону на карниз, как показано на рисунке
Крепить корону к карнизу на 2 самореза 4x40.



Установить карниз в сборе 01 соединительными винтами в отверстия на кромках вертикальных стенок 03 и 04, обеспечив вхождение шкантов в кромках вертикальных стенок в отверстия в горизонтальной стенке карниза. Необходимо, чтобы задняя стенка вошла в паз карниза. Закрепить карниз к вертикальным стенкам при помощи двух эксцентриковых стяжек.

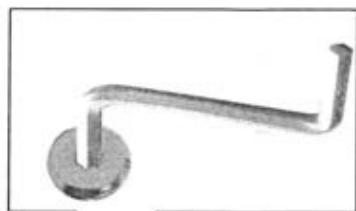

В отверстия на стенке вертикальной карниза вставить 2 винта L=65 мм. Крепить карниз к вертикальным стенкам при помощи винтов и вставленных в отверстия на вертикальных стенках цилиндрических гаек шестигранным ключом.

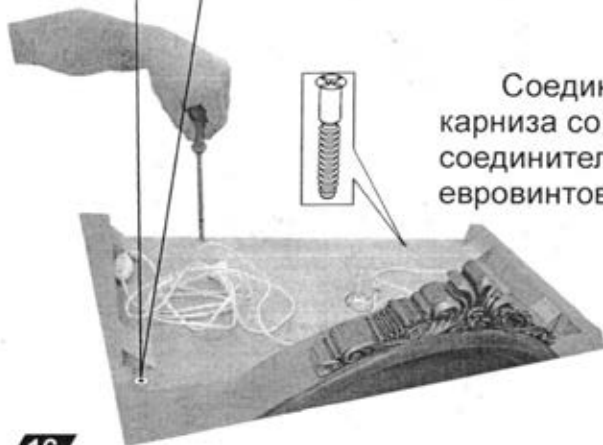

Соединить стенку горизонтальную карниза со стенкой вертикальной соединительной при помощи евровинтов.

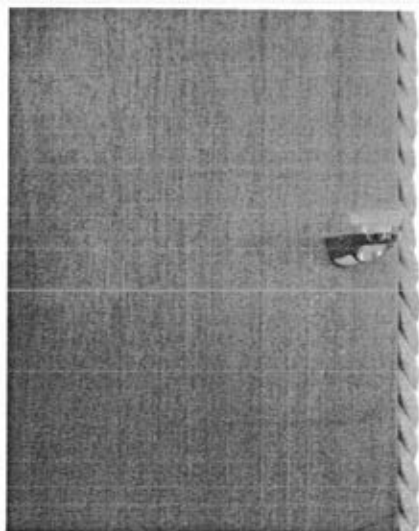
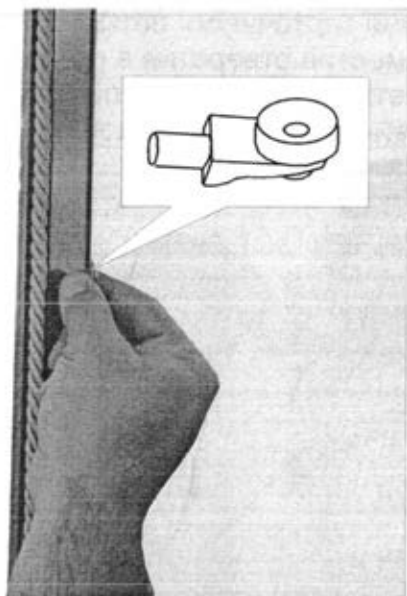

В отверстия на пласти стенок вертикальных 03 и 04 установить полкодержатели. На полкодержатели установить полки.

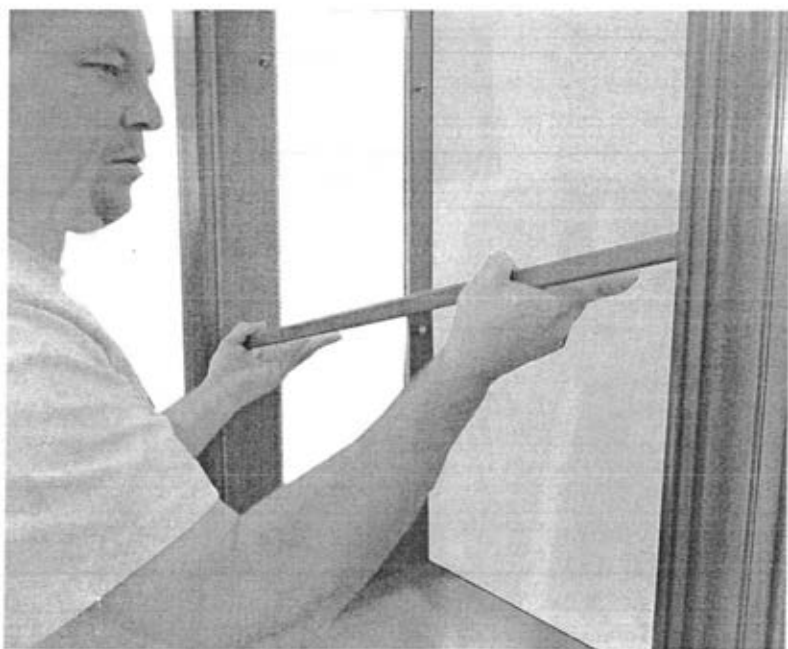

Приставить дверь к оборудованной картонными петлями проходной опорной колонке витрины, совместив отверстия в петле с отверстиями в двери. Крепить дверь к петлям винтами с плоской головкой, ввернув их в цилиндрическую гайку двери при помощи ключа S=4 мм.

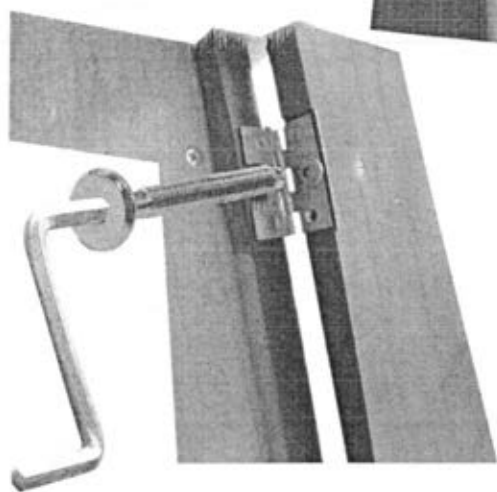

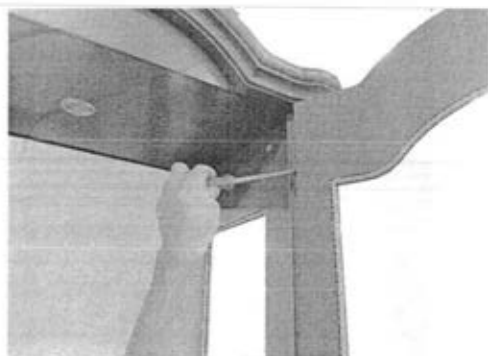
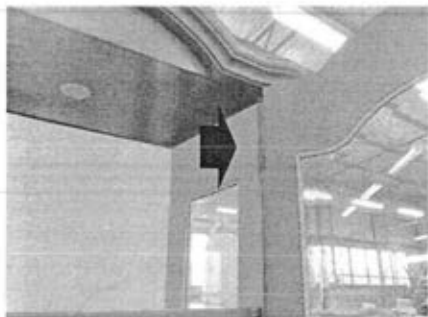

Зафиксировать дверь при помощи саморезов 3x16 (золото).

Для регулирования зазоров между дверью и колонкой
необходимо:

1. Ослабить винты с шестигранной головкой, фиксирующие карниз.
2. Открыть дверь.
3. К кромке двери приложить проставку из ТСН 70x70 мм и закрыть дверь таким образом чтобы проставка была между колонкой и дверью.
4. Выровнять зазор между дверью и карнизом путем смещения карниза влево-вправо.
5. Закрутить винты с шестигранной головкой до упора при помощи ключа.

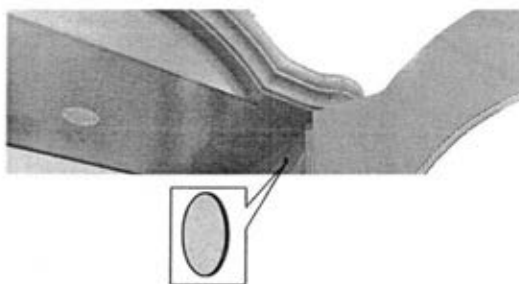
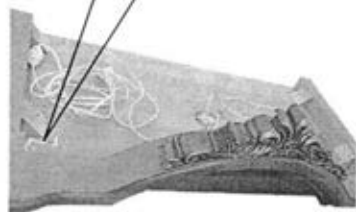
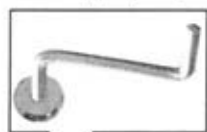
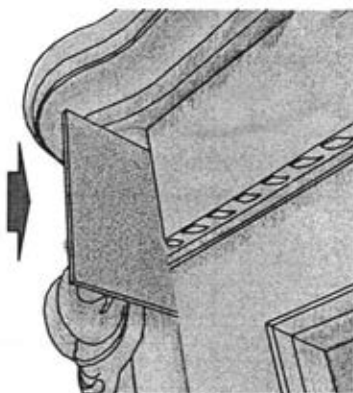

6. Открыть дверь, и высвободить проставку.
7. На гайки несимметричные установить самоклеющиеся заглушки.

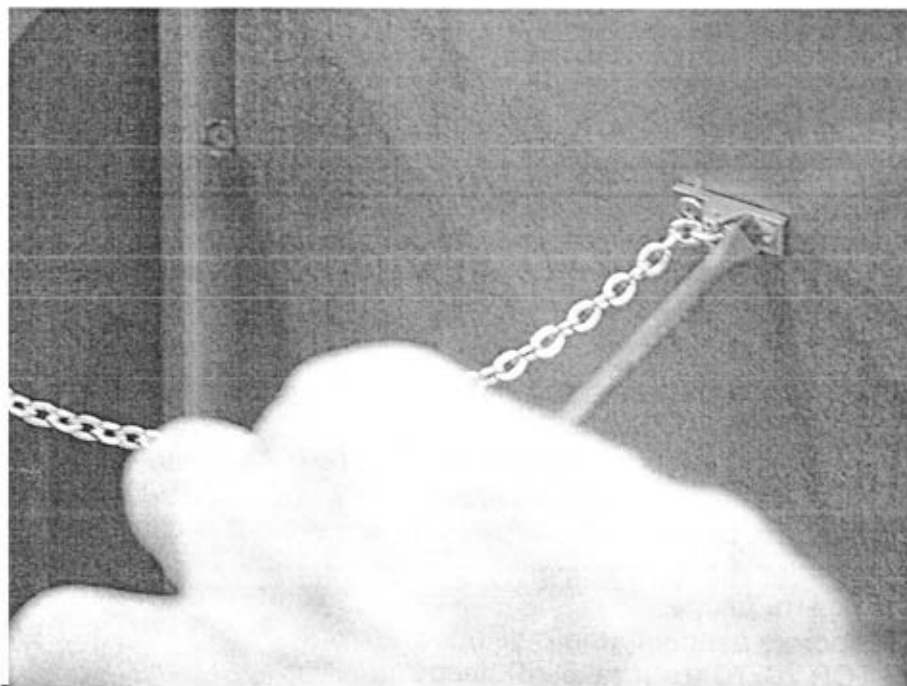

Крепить цепочку на золотые саморезы 3x13 по имеющимся отверстиям на двери и стенке средней горизонтальной.

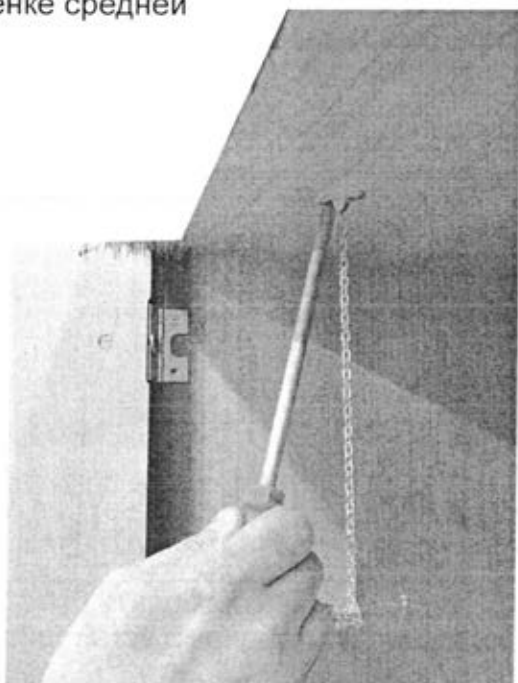

Установить витрину в выбранное вами место. При необходимости при помощи опоры регулируемой добиться устойчивого положения витрины. Для этого вставить крестообразную отвертку в отверстия в ножках. Вращением по часовой (против часовой) стрелки добиться требуемого результата .



При необходимости можно отрегулировать положение двери по высоте. Для этого необходимо вывернуть саморезы из петли со стороны двери. Придерживая дверь ключом для винта S4 ослабить винты на петлях. Выровнять зазор между дверями и карнизом витрины, перемещая дверь вверх или вниз (это позволяет сделать прорезь в карточной петле). Затянуть винты. Установить саморезы .

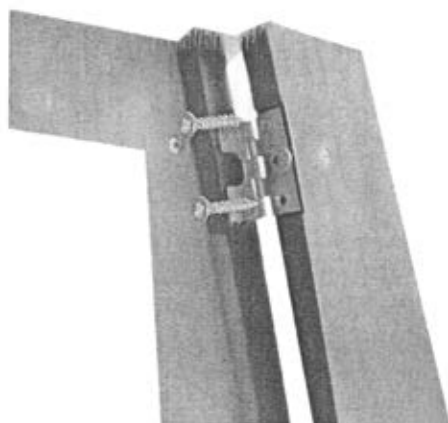
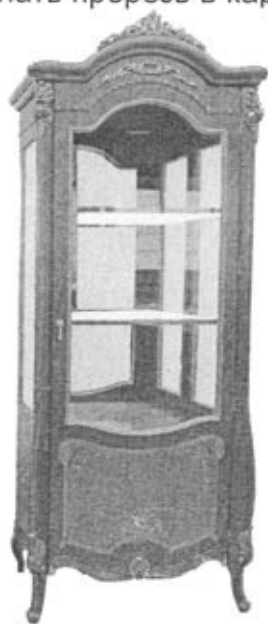

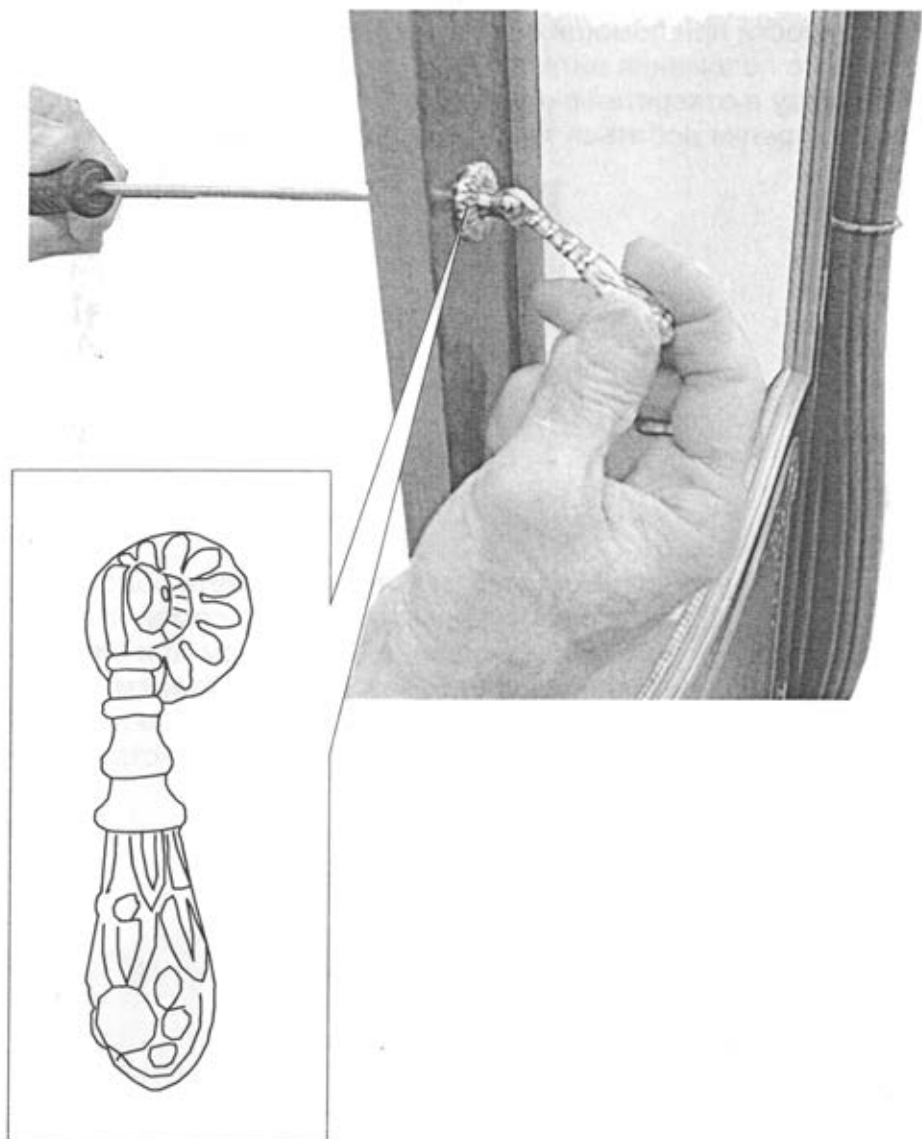

При помощи винта M4x22 на дверь установить ручку, при необходимости подложить металлическую шайбу.

Выставить витрину на ровную поверхность. Установить держатели задних стенок, как показано на схеме.

Схема витрины (вид сзади).

(Карниз и ножки условно не показаны)

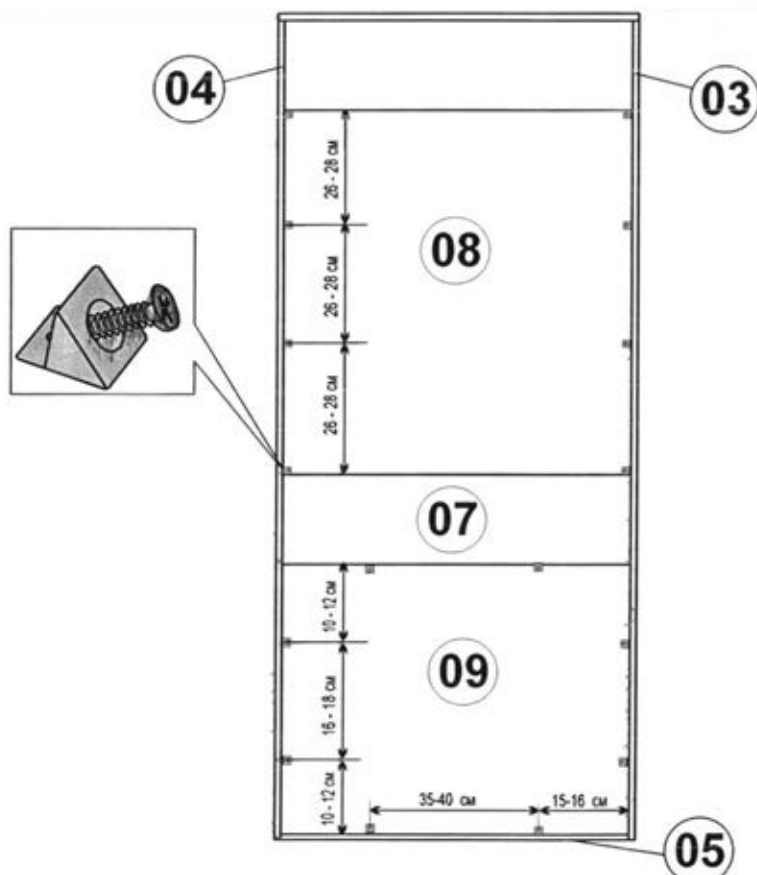

Как показано на выше приведенной схеме сделать отметки. По отметкам установить держатели заднего щита с каждой стороны задней стенки на шурупы при помощи отвертки, обеспечив плотное прилегание фурнитуры и деталей:

1. Задние стенки 08, 09 и стенки вертикальные 03 и 04;
2. Задняя стенка 09, стенка горизонтальная 05 и стенка вертикальная соединительная 07.

Эксплуатация и уход за товаром.

Благодарим Вас за покупку и искренне надеемся, что она долгое время будет доставлять Вам только удовольствие. Однако, во избежание проблем, способных омрачить радость покупки, убедительно просим Вас ознакомиться настоящую Информацию для потребителей и следовать её рекомендациям. Не рекомендуется производить самостоятельно доставку, сборку, ремонт или «усовершенствование» мебельных изделий, так как недостатки мебельных изделий, ставшие следствием таких действий, не подлежат устранению в порядке гарантии. При получении товара не пренебрегайте проверкой приобретенной мебели на предмет ее комплектности и внешних качественных признаков. Проверку рекомендуется осуществлять путем их осмотра с расстояния не менее 0.5м. Помните, что принятие мебели без указания на недостатки мебельных изделий, которые могли быть установлены при обычном способе приемки (явные недостатки), лишают права покупателя в дальнейшем на них ссылаться. Не является недостатком (дефектом) товара наличие в его элементах особенностей, обусловленных стилистической идеей производителя исходных материалов или природным происхождением исходных материалов, в частности: несущественных отличий фактуры и (или) оттенков массива дерева, натурального шпона, натурального камня и т.п. На деревянных и (или) шпонированных элементах мебели допускаются пороки древесины на лицевых поверхностях по ГОСТ 16371: сучки светлые и темные и прочие до 15 мм; свилеватость, глазки, кармашки длиной не более 20 мм, шириной 1.5 мм, глубиной 3 мм. Морщины на облицовочном материале мягких элементов, возникающие после снятия нагрузок и исчезающие после разглаживания (рукой), также не являются дефектом. Срок, в течение которого мебель сохраняет красоту и исправность, значительно зависит от условий ее эксплуатации. Изделие должно эксплуатироваться согласно назначению конструкции. Придерживаясь некоторых простых правил, вы сможете поддержать всегда в наилучшем состоянии все элементы вашей мебели.

Климатические характеристики и условия окружающей среды.

Очень важно понять, насколько климатические характеристики и условия окружающей среды могут повлиять на внешний вид и качественные характеристики мебели. Так как мебельные изделия чувствительны к свету, влажности, сухости, теплу и холоду, рекомендуется избегать продолжительности воздействия одного или нескольких этих условий, так как это вызывает ускоренное старение лакокрасочного покрытия, коробление и деформацию деревянных элементов мебели, старение материала обивки.

Свет.

Не допускайте прямого воздействия солнечных лучей на мебельные изделия. Продолжительное прямое воздействие света на некоторые участки может вызвать понижение их хроматических характеристик по сравнению с другими участками, которые меньше подвергались излучению. В случае замены и/или добавления компонентов в различные моменты времени может возникнуть цветовое различие

элементов, составляющих мебель. Данное различие, которое станет менее заметным с течением времени, является совершенно естественным и поэтому не может считаться признаком низкого качества мебельного изделия.

Температура.

Высокое значение тепла и холода, а также внезапные перепады температуры могут серьезно повредить мебельное изделие или его части. Мебельные изделия не должны быть расположены ближе 1 м от источников тепла. Рекомендуемая температура воздуха при хранении и (или) эксплуатации +10°C +25°C. Не допускайте попадания на мебельные изделия горячих предметов (утюги, посуда с кипятком и т.п.) или продолжительного воздействия вызывающих нагревание излучений (свет мощных ламп, неэкранированные микроволновые излучатели и т.п.). Не устанавливайте мебель ближе, чем на 0,5м от радиаторов отопления.

Влажность.

Рекомендуемая относительная влажность местонахождения мебельного изделия 60%-70%. Не следует поддерживать в течение продолжительного времени условия крайней влажности или сухости в помещении, а тем более - их периодической смены. С течением времени такие условия могут повлиять на целостность мебельных изделий или их элементов. Тем не менее, если вы создали такие условия, то рекомендуется часто проветривать помещения и, по мере возможности, пользоваться осушителями или увлажнителями воздуха для нормализации влажности. Всегда содержите мебель в полной сухости. Поверхности деталей мебели следует протирать сухой мягкой тканью (фланель, сукно, плюш, миткаль). Рекомендуется очистить любую часть мебели как можно скорее после того, как она испачкалась. Если вы оставляете загрязнение на некоторое время, то заметно повышается опасность образования разводов, пятен и повреждения мебельных изделий и их частей. В случае стойких загрязнений рекомендуется использовать специальные очистители, которые в настоящее время представлены в достаточно широком ассортименте и, помимо надлежащих очищающих качеств, обладают полирующими, защитными, консервирующими, ароматизирующими и иными полезными свойствами. В этом случае необходимо следовать инструкциям производителей очистителей о порядке и области (для каких поверхностей и материалов предназначены) их применения. По завершении любой чистки необходимо высушить (насухо протереть) все части, которые подверглись чистке. Особое внимание следует обратить на внутренние и мало вентилируемые части, на оконечности и на точки соединения. Помните, что нельзя использовать для чистки ткани, губки или перчатки, пропитанные продуктами, которые не должны вступать в контакт с очищаемыми материалами.

Агрессивные среды и абразивные материалы.

Следует помнить, что все поверхности со временем могут менять внешний вид не только в зависимости от климатических характеристик и условий окружающей среды, но и от того, как за ними ухаживал владелец. При уходе за декоративными и рабочими покрытиями должны применяться средства, соответствующие

характеру материала покрытия. Выбирая средства по уходу необходимо ознакомиться с аннотацией и убедиться, что оно не содержит агрессивных и абразивных веществ. Ни в коем случае не допускайте воздействия на мебельные изделия агрессивных жидкостей (кислот, щелочей, масел, растворителей и т.п.), содержащих такие жидкости продуктов или их паров. Подобные вещества и соединения являются химически активными - реакция с ними повлечет негативные последствия для вашего имущества и даже здоровья. Всегда пробуйте средство сначала на небольшом участке, чтобы удостовериться в совместимости с обрабатываемой поверхностью. Также стоит помнить, что некоторые специфические моющие (чистящие) составы могут содержать высокую концентрацию агрессивных химических веществ и(или) абразивные составы. Применение подобных моющих средств недопустимо! Категорически недопустимо применение твердых приспособлений (скребки, губки с рабочим покрытием из пластикового или металлического волокнообразного материала) при уходе. Не проводите по поверхности мебели и не ударяйте их острыми (режущими) или тяжелыми твердыми предметами. Необходимо беречь поверхности мебели от механических повреждений. Так как их ремонт в домашних условиях зачастую невозможен.

Проветривание.

Как и всё новое, новая мебель имеет остаточный запах материалов, который не является дефектом и не опасен для здорового организма, что подтверждается Протоколами лабораторных испытаний ФБУЗ «Центра гигиены и эпидемиологии». Регулярное проветривание помещений устраняет наличие остаточного запаха через некоторое время после начала эксплуатации.

Стекланные поверхности

Прежде всего, следует помнить, что стекланные поверхности являются хрупкими и поэтому могут разбиться в случае удара. Не проводите по поверхностям и не ударяйте их тяжелыми твердыми предметами. Для чистки используйте специальные средства для стекол, избегая попадания вещества на лакированные поверхности. Не следует использовать средства, обладающие абразивными свойствами, а также губки с покрытиями из металлического волокнообразного или стружечного материала при чистке.

Особенности эксплуатации мебели для сидения и лежания.

Во избежание поломок при эксплуатации, рекомендуется головную спинку кровати прислонять к стене или иной плоской вертикальной опоре. Во избежание несчастных случаев и повреждений купленной вами мебели не разрешается вставать ногами на изделия, прыгать на кровати. Использовать головную спинку в качестве опоры при сидении/лежании. Для удаления загрязнений пользуйтесь услугами специальных химчисток. Помните: нет ни одного вида обивочной ткани (съёмного покрытия), которое можно было стирать. Следовательно, в этой мебели использование воды для устранения загрязнений должно быть ограничено. Для удаления пыли и поддержания в надлежащем состоянии ткань можно

обрабатывать пылесосом. Пыль может быть также успешно удалена при помощи ткани, губки или мягкой щетки.

Особенности эксплуатации корпусной мебели.

Все тяжести следует размещать внутри шкафов таким образом, чтобы добиться равномерного распределения нагрузки по всей имеющейся площади и обеспечить необходимое равновесие скользящих частей. Вещи на полках рекомендуется размещать по принципу: наиболее тяжелые - ближе к краям (опорам), более легкие - ближе к центру. Высокие элементы (колонны, многоярусные шкафы и т.д.) рекомендуется больше нагружать в нижних секциях для обеспечения лучшей устойчивости этих элементов. При эксплуатации корпусной мебели не допускается статическая вертикальная нагрузка (в особенности с приложением усилия к одной точке): на дно ящиков (полу ящиков) - более 5 кг, на полки (шкафов, стеллажей) - более 10 кг. Нормальное усилие открытия дверей - до 3 кг; усилие выдвижения ящиков (полу ящиков) - до 5кг.

Полезная профилактика: после определенного периода эксплуатации может случиться, что некоторые механические части (петли, замки и т.п.) утрачивают оптимальную регулировку и смазку, выполненные во время сборки мебельного изделия. Подобные явления могут выражаться в скрипе, затруднении открывания дверей или выдвижения ящиков, механизмов раскладывания диванов и т.п. Поэтому при эксплуатации бытовой мебели не следует прилагать чрезмерные усилия для открывания дверей, выдвижных ящиков и других подвижных частей. Их надлежащая работа обеспечивается путем своевременной регулировки петель либо смазки направляющих реек парафином или аналогичным по своим качествам средством. При ослаблении узлов резьбовых соединений необходимо их периодически подтягивать. Несоблюдение вышеизложенных условий и рекомендаций, повлекшее возникновение недостатков мебельного изделия, является основанием утраты права на гарантийное обслуживание.

ГАРАНТИИ ИЗГОТОВИТЕЛЯ

Предприятие-изготовитель гарантирует соответствие мебели требованиям ГОСТ 16371- 2014 при соблюдении условий транспортирования, хранения, сборки и эксплуатации в течение 24 месяцев. Срок службы изделия -10 лет.

С претензиями по комплектации и качеству деталей и фурнитуры обращаться в отдел технического контроля предприятия-изготовителя

e-mail: 2010otkmmf@mail.ru т. +7 (3513) 524048 или в магазин, где приобреталась мебель. Для быстрейшего рассмотрения претензии желательно при себе иметь ярлыки (этикетки с номером пакета, номером партии, личной карточкой комплектовщика-упаковщика) с пакета, в котором обнаружен дефект или некомплект деталей (фурнитуры) и № набора. Изготовитель снимает с себя ответственность по ремонту и обслуживанию изделия в течении установленного срока службы при эксплуатации изделия не по назначению.

Замена деталей и узлов с механическими повреждениями (бой, сколы, царапины), возникшими в процессе сборки или транспортировки самовывозом, производится за дополнительную оплату.

Дополнительную информацию о торговых представительствах узнавайте у представителей ЗАО “Миассмебель” или на сайте www.miassmebel.ru